

Parajes
Naturales
Municipales

Quatretonda

Serra de Quatretonda

DIPUTACIÓ DE
VALÈNCIA

Medi Ambient



GUÍA DE PARAJES NATURALES MUNICIPALES DE LA PROVINCIA DE VALENCIA

Edita

Diputació de València
Medi Ambient

Diseño y coordinación
Triatlón Turístico

Fotografías

Ajuntament de Quatretonda
Conselleria d'Infraestructures,
Territori i Medi Ambient

Textos
J.M. Alcañiz

Traducciones al valenciano

J.M. Alcañiz
Cartografía e informació tècnica
Conselleria d'Infraestructures,
Territori i Medi Ambient

QUATRETONDA

Serra de Quatretonda

La montaña indomable

Estamos ante un enorme reducto de naturaleza salvaje que sale de un largo calvario de aprovechamientos humanos, rehaciendo poco a poco el encinar semihúmedo que debió ser y que sin duda volverá a ser si le dejamos. De momento, hemos de aprovechar su actual situación para disfrutar de plantas amantes del sol, muchas de ellas exclusivamente valencianas, y para tomarnos un respiro a la sombra en alguno de los bien formados pinares que han engañado al fuego.



AJUNTAMENT
DE QUATRETONDA

www.quatretonda.es

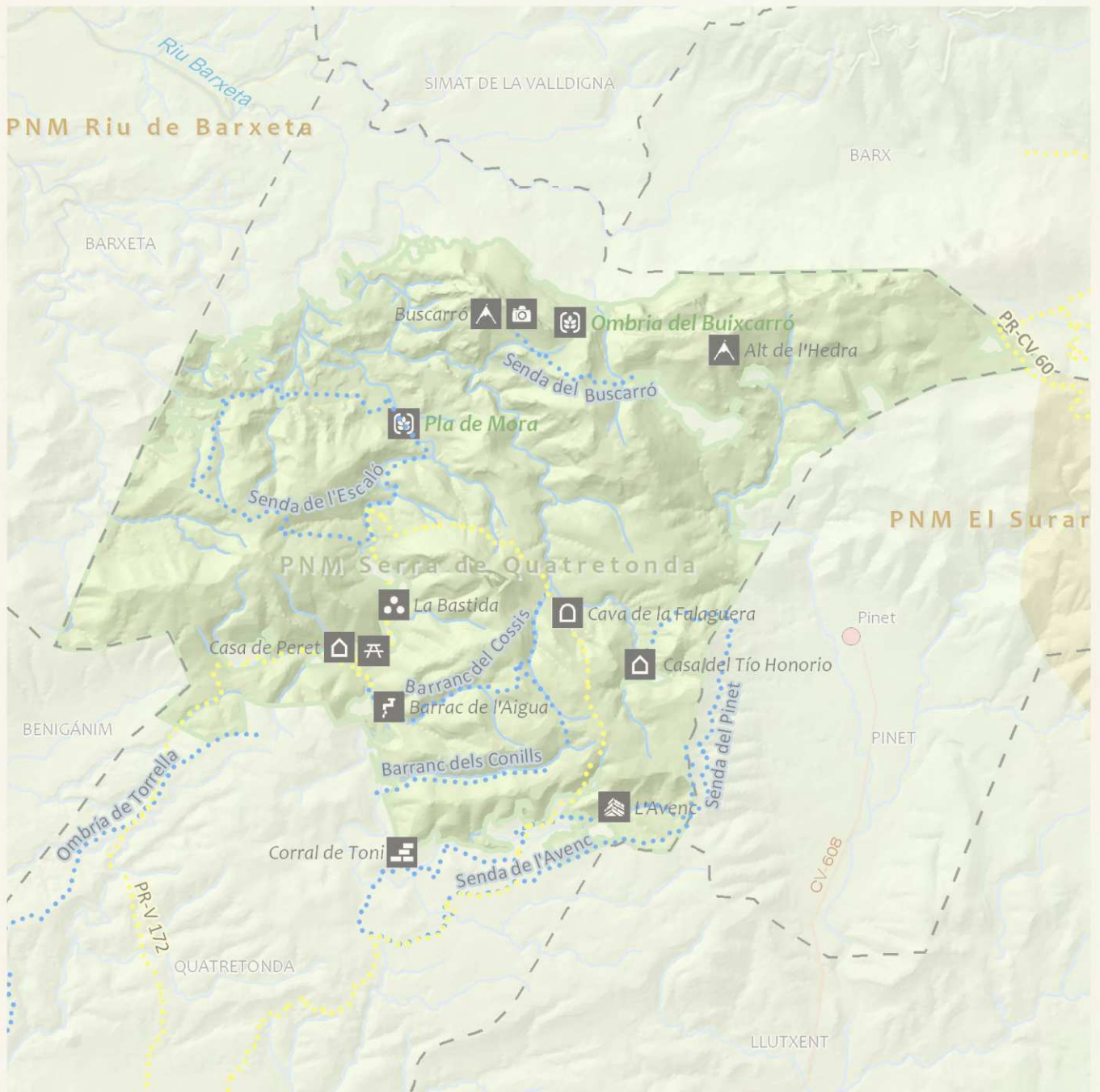

Cómo llegar / guía práctica

🚗 Desde el pueblo, hay que tomar la pista forestal que lleva al Pla de Corral. Con un total de 12 km, esta pista recorre de sur a norte todo el paraje y da acceso a las principales sendas.

EXTENSIÓN
1.676 ha

📞 INFORMACIÓN
Ayuntamiento de Quatretonda
Ausiàs March, 5
Tel: 96 226 45 71

LEYENDA DEL MAPA



edificación



interés geológico



cueva



microrreserva



interés etnográfico



área recreativa



cumbre



fuente



panorámica



yacimiento arqueológico

SENDEROS

GR

PR

SL

Itinerario municipal

--- Límites municipales

● Núcleo urbano



La hora de los murciélagos

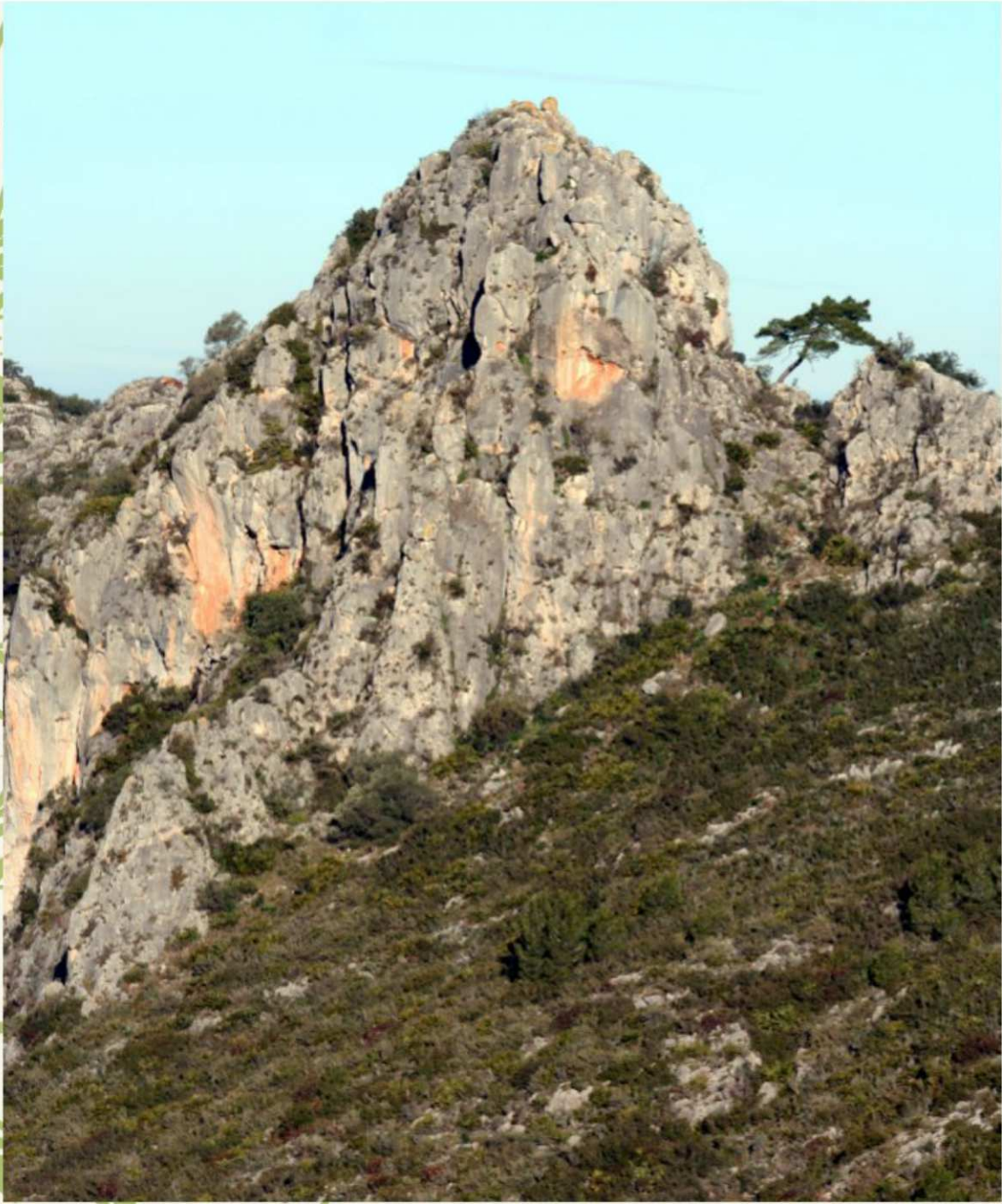

Vistas desde el sendero

Rutas y senderos

En un paraje de tan enorme extensión, hay recorridos para todas las edades y estados físicos, todas señalizadas y fácilmente localizables. Proponemos aquí la más completa de todas, el PR-V 172, que es la ruta clásica de acceso a la sierra para su uso vecinal y que ofrece unas vistas aéreas de enorme belleza.

Itinerario PR-CV 172

Senda del Molló

- Dificultad: Alta (por la longitud)
- Circular: Sí
- Longitud: 18 Km
- Desnivel: 300 metros
- Bicicletas: Sí
- Señalización: Sí
- Salida/llegada: Casco urbano (calle Camí de la Serra)

PUNTOS DE INTERÉS

1. A unos dos kilómetros del pueblo, comienza el recorrido circular, señalizado. Es indiferente tirar a la izquierda o a la derecha. En este caso, elegimos la izquierda.
2. A unos 5 km de la salida llegamos al Pla de l'Engolidor. Área recreativa con mesas, refugio y fuente.
3. Albergue la Bastida, centro de actividades naturales y casa de turismo rural.
4. Cava de la Falaguera, excavada a mano en la roca para captar el agua, de excelente calidad.
5. Casa del tío Honorio, morada del último herbolario del pueblo. En sus cercanías nos cruzamos con varias sendas alternativas.
6. Pla de la Penya, cima del recorrido, con vistas impresionantes del sur de Valencia y el norte de Alicante.
7. Descenso que atraviesa algunos pinares bien conservados.

Flora y fauna



Los ecos de un gran encinar

FLORA

El paraje tiene las condiciones para albergar un **carrascal semihúmedo**, aunque ahora está cubierto de un denso matorral mediterráneo de **coscoja, lentisco, jaras, brezos y palmitos**. La parte herbácea no es nada común, pues contiene muchas plantas poco habituales que nos sorprenderán con sus formas y flores. Encontraremos numerosas especies aromáticas, culinarias y medicinales, como **lavanda, pebrella, tomillo, ajedrea o romero**. También persisten diversos **pinares**, tanto de **pino carrasco** como de **rodano**, algunos en plena madurez. Para los botánicos, es un lugar de gran importancia por la existencia de plantas exclusivas del territorio valenciano.

FAUNA

Son tierras de **jabalí** y de **conejo**, de **zorros, tejones, comadrejas** y **gatos monteses**, pero siempre bien escondidos entre los densos matorrales que conforman el paraje. En las paredes rocosas, por el contrario, encontraremos gran variedad de **reptiles** durante el día, mientras que por la noche podremos escuchar la llamada del **búho real**. Las oquedades son refugio también de diversas colonias de **murciélagos**.



Conejo



Jabato (cría de jabalí)



Romero



Lavanda

Gastronomía y alojamientos

Destaca de la cocina local la gran variedad de arroces, sobre todo al horno y el caldoso con alubias y nabo. Los dulces forman parte también de la oferta gastronómica local, sobre todo los besos de novia, disponibles en hornos y panaderías. El aceite de oliva de la cooperativa es excelente.

COMER

SUGERENCIA

Restaurant Casa Ricardo

C/ Sanchis Guarner, 18

Tel: 962 264 270

DORMIR

SUGERENCIA

Heretat de Pere

Partida Simona, s/n

Tel: 962 132 269

www.heretat.com



Arroz con alubias y nabo



Aceite de oliva



Disfruta de la Naturaleza

siguiendo estos consejos



Mantén limpio el entorno, utiliza los contenedores de basura si los hay. Si no es así, recuerda llevar la basura hasta el contenedor más próximo.



La acampada libre no está permitida.



Se ruega el máximo respeto a la flora y fauna.



No introducir especies nuevas de la fauna y la flora. Llevar los animales domésticos bajo control.



Recuerda que el ruido también es contaminación. Se ruega por ello un comportamiento discreto y silencioso.



Cuidado con el fuego. No encender fuego o tirar colillas encendidas, ni aunque consideres que estén apagadas.



Utiliza siempre las carreteras, pistas y senderos señalizados y autorizados. No circular con vehículos de motor fuera de las vías a tal efecto.



LOS PARAJES NATURALES MUNICIPALES son patrimonio de todos y por ello debemos conservarlos y protegerlos para el disfrute de las generaciones futuras.

Edita



Colaboran



AJUNTAMENT
DE QUATRETONDA



Xàrcia de municipis valencians
cap a la sostenibilitat



GENERALITAT VALENCIANA
CONSEJO DE INSTITUCIONES, TIERRA Y MAR AVANZADA



impreso en papel ecológico
recíclame después de usar

IMPRESA
PROVINCIAL DE VALÈNCIA